



Unidad Administrativa Especial de Organizaciones Solidarias

VERSIÓN 13 - CÓDIGO FO-GDO-17 - FECHA EDICIÓN 18/06/2024

1. ANÁLISIS DEL SECTOR

Objeto: Prestar servicios de apoyo a la gestión para adelantar actividades operativas y administrativas que contribuyan al cumplimiento de las actividades de fomento, fortalecimiento y seguimiento de las organizaciones, redes y circuitos de la economía solidaria, popular, comunitaria y social, teniendo en cuenta los requerimientos en territorio en el marco de la implementación de la Agenda de Asociatividad Solidaria para la Paz y los demás programas, estrategias y planes que defina la Unidad Solidaria.

Prestar servicios profesionales para realizar acciones de fortalecimiento y/o acompañamiento y/o seguimiento a las organizaciones, redes y circuitos de la economía solidaria, popular, comunitaria y social, a nivel nacional y en el marco de la implementación de la Agenda de Asociatividad Solidaria para la Paz y otras formas de intervención de la Unidad Administrativa

Prestar servicios profesionales para realizar acciones dirigidas al Fomento, fortalecimiento, seguimiento y evaluación de las organizaciones, redes y circuitos de la economía solidaria, popular, comunitaria y social, en el marco de la implementación de la Agenda de Asociatividad Solidaria para la Paz y los demás programas, estrategias y planes que defina la Unidad Solidaria en el territorio asignado.

De conformidad con lo dispuesto en el artículo 2.2.1.1.1.6.1. del Decreto 1082 del 2015 y siguiendo los lineamientos establecidos por la Agencia Nacional de Contratación para la elaboración de Estudios del Sector contenidos en la Guía G-EES-02, en los procesos de contratación directa, el análisis del sector debe tener en cuenta el objeto del Proceso de Contratación, particularmente las condiciones del Contrato, como los plazos y formas de entrega y de pago; así como permitir a la entidad estatal sustentar su decisión de hacer una contratación directa, la elección del proveedor y la forma en que se pacta el contrato desde el punto de vista de la eficiencia, eficacia y economía, sin que sea necesario que la entidad estatal haga un estudio de la oferta y la demanda del sector con particularidades sobre tipos, precios, calidades y cantidades de la oferta y la demanda.

De acuerdo con lo anterior, se presenta el análisis de los aspectos recomendados en la guía:

Teniendo en cuenta que el objeto del proceso de contratación es la prestación de servicios que permita a la entidad disponer del servicio por parte de un profesional idóneo para apoyar la ejecución de las actividades relacionadas con la administración y el funcionamiento de la Unidad, de conformidad con lo establecido en el numeral 3 artículo 32 de la Ley 80 de 1993, literal h) numeral 4 del artículo 2 de la Ley 1150 de 2007 b, artículo 2.2.1.2.4.9 del Decreto 1082 de 2015, resulta procedente aplicar la modalidad de contratación directa, con la persona natural que está en la capacidad de ejecutar el objeto del contrato, que posea la idoneidad y experiencia requerida, la cual se verificara de acuerdo a los documentos señalados en los criterios de selección del contratista.

El tiempo de ejecución del contrato por **11 meses** sin superar la **vigencia 2026**, contados a partir de la del acta de inicio, previa expedición del registro presupuestal y aprobación de la garantía única; la forma de pago: **ORGANIZACIONES SOLIDARIAS** pagará al **CONTRATISTA** el valor total del contrato, de la siguiente forma:

Un primer pago correspondiente a los días ejecutados desde el inicio del contrato hasta el último día del respectivo mes, previo cumplimiento de los requisitos de iniciación y avance de ejecución en el cumplimiento de obligaciones contractuales, previa presentación de informe y recibo a satisfacción por parte del supervisor, soporte de pago por concepto de aportes al Sistema de Seguridad Social y presentación de cuenta de cobro o factura según corresponda.

Un segundo pago y siguientes por mes calendario vencido, previo cumplimiento de obligaciones y avance de ejecución contractual, por la suma de **lo acordado en la minuta**, previa presentación de informe y recibo a satisfacción por parte



Unidad Administrativa Especial de Organizaciones Solidarias

VERSIÓN 13 - CÓDIGO FO-GDO-17 - FECHA EDICIÓN 18/06/2024

del supervisor, soporte de pago por concepto de aportes al Sistema de Seguridad Social y presentación de cuenta de cobro o factura según corresponda.

Un último pago por el saldo del valor total del contrato, a la verificación de ejecución y cumplimiento del cien por ciento **(100%)** de todas las actividades y obligaciones contractuales.

Para establecer el valor del contrato se tuvo en cuenta la naturaleza intelectual de los servicios a contratar que demanda conocimientos y experticia, la multiplicidad y complejidad de las actividades a realizar, el nivel de responsabilidad, obligaciones y la dedicación temporal requerida para la ejecución y cumplimiento del objeto contractual, así como los costos de cotización al sistema de seguridad social y legalización contractual.

IDENTIFICACIÓN DEL SECTOR AL QUE PERTENECE LA NECESIDAD

Se realiza la clasificación de los sectores económicos de la siguiente manera:

La actividad económica está dividida en sectores económicos. Cada sector se refiere a una parte de la actividad económica cuyos elementos tienen características comunes, guardan una unidad y se diferencian de otras agrupaciones. Su división se realiza de acuerdo a los procesos de producción que ocurren al interior de cada uno de ellos.

Según la división de la economía clásica, los sectores de la economía son los siguientes:

- ❖ Sector primario o sector agropecuario: Es el sector que obtiene el producto de sus actividades directamente de la naturaleza, sin ningún proceso de transformación. Dentro de este sector se encuentran la agricultura, la ganadería, la silvicultura, la caza y la pesca. No se incluyen dentro de este sector a la minería y a la extracción de petróleo, las cuales se consideran parte del sector industrial.
- ❖ Sector secundario o sector Industrial: Comprende todas las actividades económicas de un país relacionadas con la transformación industrial de los alimentos y otros tipos de bienes o mercancías, los cuales se utilizan como base para la fabricación de nuevos productos.

Se divide en dos sub-sectores: industrial extractivo e industrial de transformación: Industrial extractivo: extracción minera y de petróleo.

Industrial de transformación: envasado de legumbres y frutas, embotellado de refrescos, fabricación de abonos y fertilizantes, vehículos, cementos, aparatos electrodomésticos, etc.

- ❖ Sector terciario o sector de servicios: Incluye todas aquellas actividades que no producen una mercancía en sí, pero que son necesarias para el funcionamiento de la economía. Como ejemplos de ello tenemos el comercio, los restaurantes, los hoteles, el transporte, los servicios financieros, las comunicaciones, los servicios de educación, los servicios, el Gobierno, etc. Es indispensable aclarar que los dos primeros sectores producen bienes tangibles, por lo cual son considerados como sectores productivos. El tercer sector se considera no productivo, puesto que no produce bienes tangibles pero, sin embargo, contribuye a la formación del ingreso nacional y del producto nacional

El sector de servicios económicos o sector terciario se compone de áreas de la economía tales como:

- ❖ Comercio (mayorista, minorista, franquicias)
- ❖ Actividades financieras (banca, seguros, bolsa y otros mercados de valores)
- ❖ Servicios personales, los más importantes de los cuales son los que se identifican con el estado de bienestar (especialmente educación, sanidad y atención a la dependencia -servicios públicos, se presten por el Estado o por la iniciativa privada), pero también otros (como las peluquerías)
- ❖ Servicios a empresas de cualquier sector, como la gestión y administración de empresas (incluyendo el nivel ejecutivo), la



Unidad Administrativa Especial de Organizaciones Solidarias

VERSIÓN 13 - CÓDIGO FO-GDO-17 - FECHA EDICIÓN 18/06/2024

publicidad y las consultorías y asesoramientos económico, jurídico, tecnológico, de inversiones, etc.

- ❖ Función pública, administración pública, actividades de representación política y de servicios a la comunidad, como las actividades en torno a la seguridad y defensa (ejército, policía, protección civil, bomberos, etc.) y las actividades en torno a la justicia (jueces, abogados, notarios, etc.)
- ❖ Hotelería y las actividades en torno al turismo
- ❖ Transporte y comunicación (según se trasladen mercancías o información)
- ❖ Medios de comunicación, especialmente los medios de comunicación de masas o sociales (periodismo escrito -prensa-, radio y televisión)
- ❖ Telecomunicaciones, especialmente los medios personales (telefonía)
- ❖ Otras aplicaciones de las tecnologías de la información y la comunicación (TIC), especialmente la informática e Internet.

ASPECTOS GENERALES DEL MERCADO

Producto Interno Bruto (PIB)

Información tercer trimestre 2025^{pr}

En el tercer trimestre de 2025^{pr}, el Producto Interno Bruto en su serie original, crece 3,6% respecto al mismo periodo de 2024^{pr}.

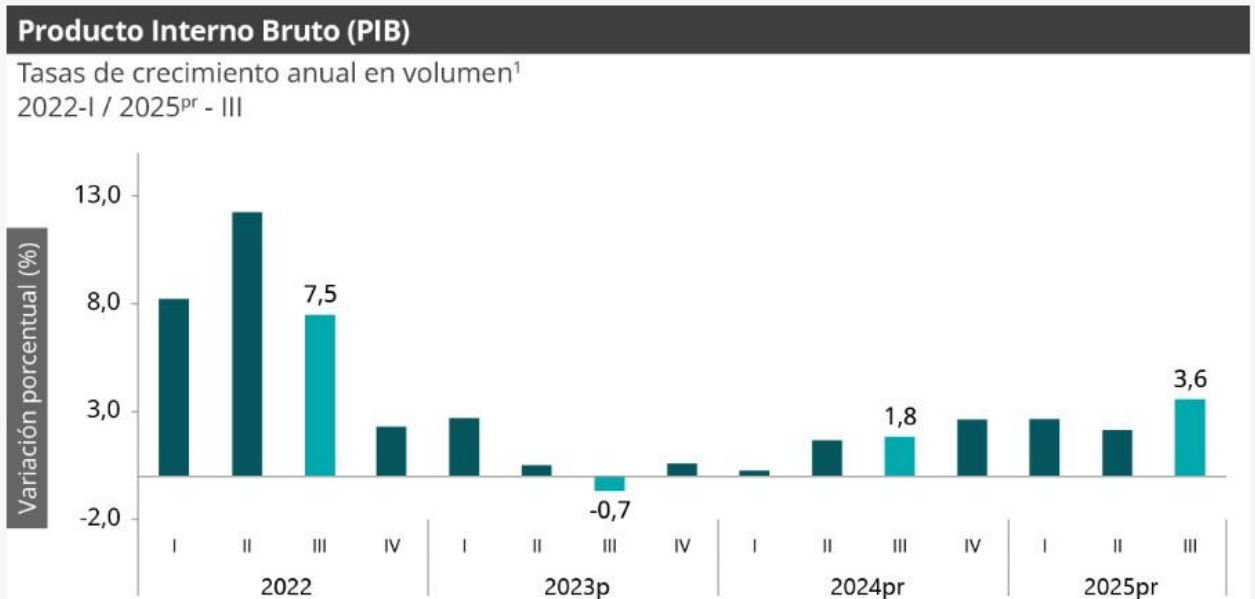

Las actividades económicas que más contribuyen a la dinámica del valor agregado son:

- Administración pública y defensa; planes de seguridad social de afiliación obligatoria; Educación; Actividades de atención de la salud humana y de servicios sociales crece 8,0% (contribuye 1,3 puntos porcentuales a la variación anual).
- Comercio al por mayor y al por menor; reparación de vehículos automotores y motocicletas; Transporte y almacenamiento; Alojamiento y servicios de comida crece 5,6% (contribuye 1,2 puntos porcentuales a la



Unidad Administrativa Especial de Organizaciones Solidarias

VERSIÓN 13 - CÓDIGO FO-GDO-17 - FECHA EDICIÓN 18/06/2024

- variación anual).
- Industrias manufactureras crece 4,1% (contribuye 0,5 puntos porcentuales a la variación anual).

Tabla 1. Valor agregado por actividad económica
Tasas de crecimiento en volumen¹
Tercer trimestre 2025^{Pr}

Actividad económica	Tasas de crecimiento (%)		
	Serie original		Serie ajustada por efecto estacional y calendario
	Anual	Año corrido	Trimestral
	2025 ^{Pr} -III / 2024 ^{Pr} -III	2025 ^{Pr} / 2024 ^{Pr}	2025 ^{Pr} -III / 2025 ^{Pr} -II
Agricultura, ganadería, caza, silvicultura y pesca	2,4	4,1	1,0
Explotación de minas y canteras	-5,7	-7,2	0,8
Industrias manufactureras	4,1	2,1	1,5
Suministro de electricidad, gas, vapor y aire acondicionado ²	2,3	0,7	0,7
Construcción	-1,5	-2,7	1,1
Comercio al por mayor y al por menor ³	5,6	5,1	0,2
Información y comunicaciones	1,9	1,8	0,4
Actividades financieras y de seguros	4,3	3,5	2,3
Actividades inmobiliarias	2,1	2,0	0,5
Actividades profesionales, científicas y técnicas ⁴	1,1	1,3	-0,1
Administración pública, defensa, educación y salud ⁵	8,0	4,4	3,4
Actividades artísticas, de entretenimiento y recreación y otras actividades de servicios ⁵	5,7	9,4	1,0
Valor agregado bruto	3,6	2,8	1,3
Impuestos menos subvenciones sobre los productos	2,7	2,5	0,9
Producto Interno Bruto	3,6	2,8	1,2

En el tercer trimestre de 2025pr, el valor agregado de la agricultura, ganadería, caza, silvicultura y pesca crece 2,4% en su serie original, respecto al mismo periodo de 2024pr. Esta dinámica se explica por los siguientes comportamientos (ver tabla 2):

- Cultivos agrícolas transitorios; cultivos agrícolas permanentes; propagación de plantas (actividades de viveros, excepto viveros forestales); actividades de apoyo a la agricultura y la ganadería y posteriores a la cosecha; explotación mixta (agrícola y pecuaria) y caza ordinaria y mediante trampas; y actividades de servicios conexas decrece 1,3%.
- Cultivo permanente de café crece 9,8%.
- Ganadería crece 7,9%.
- Silvicultura y extracción de madera crece 9,4%.



Unidad Administrativa Especial de Organizaciones Solidarias

VERSIÓN 13 - CÓDIGO FO-GDO-17 - FECHA EDICIÓN 18/06/2024

- Pesca y acuicultura crece 16,4%.

Respecto al trimestre inmediatamente anterior en su serie ajustada por efecto estacional y calendario, el valor agregado de la agricultura, ganadería, caza, silvicultura y pesca crece en 1,0%, cuando se observa el comportamiento de las actividades económicas relacionadas:

- Cultivos agrícolas transitorios; cultivos agrícolas permanentes; propagación de plantas (actividades de viveros, excepto viveros forestales); actividades de apoyo a la agricultura y la ganadería y posteriores a la cosecha; explotación mixta (agrícola y pecuaria) y caza ordinaria y mediante trampas; y actividades de servicios conexas decrece 1,7%.
- Cultivo permanente de café crece 32,0%.
- Ganadería crece 1,1%.
- Silvicultura y extracción de madera crece 4,5%.
- Pesca y acuicultura crece 1,5%

Comercio al por mayor y al por menor

En el tercer trimestre de 2025pr, el valor agregado de comercio al por mayor y al por menor, reparación de vehículos automotores y motocicletas; transporte y almacenamiento; alojamiento y servicios de comida crece 5,6% en su serie original, respecto al mismo periodo de 2024pr. Esta dinámica se explica por los siguientes comportamientos (ver tabla)

- Comercio al por mayor y al por menor; reparación de vehículos automotores y motocicletas crece 8,4%.
- Transporte y almacenamiento crece 4,2%.
- Alojamiento y servicios de comida crece 0,2%.

Respecto al trimestre inmediatamente anterior en su serie ajustada por efecto estacional y calendario, el valor agregado de comercio al por mayor y al por menor, reparación de vehículos automotores y motocicletas; transporte y almacenamiento; alojamiento y servicios de comida crece en 0,2%, cuando se observa el comportamiento de las actividades económicas relacionadas:

- Comercio al por mayor y al por menor; reparación de vehículos automotores y motocicletas crece 2,2%.
- Transporte y almacenamiento crece 1,6%.
- Alojamiento y servicios de comida decrece 0,5%.



Unidad Administrativa Especial de Organizaciones Solidarias

VERSIÓN 13 - CÓDIGO FO-GDO-17 - FECHA EDICIÓN 18/06/2024

Tabla 7. Comercio al por mayor y al por menor¹
Tasas de crecimiento en volumen²
Tercer trimestre 2025^{Pr}

Actividad económica	Tasas de crecimiento (%)		
	Serie original		Serie ajustada por efecto estacional y calendario
	Anual	Año corrido	Trimestral
	2025 ^{Pr} -III / 2024 ^{Pr} -III	2025 ^{Pr} / 2024 ^{Pr}	2025 ^{Pr} -III / 2025 ^{Pr} -II
Comercio al por mayor y al por menor ³	8,4	7,6	2,2
Transporte y almacenamiento	4,2	3,6	1,6
Alojamiento y servicios de comida	0,2	0,6	-0,5
Comercio al por mayor y al por menor¹	5,6	5,1	0,2

Fuente: DANE, PIB_T

Administración pública y defensa

En el tercer trimestre de 2025pr, el valor agregado de la administración pública y defensa, planes de seguridad social de afiliación obligatoria; educación; actividades de atención de la salud humana y de servicios sociales crece 8,0% en su serie original, respecto al mismo periodo de 2024pr. Esta dinámica se explica por los siguientes comportamientos (ver tabla).

- Administración pública y defensa; planes de seguridad social de afiliación obligatoria crece 9,1%.
- Educación crece 11,0%.
- Actividades de atención de la salud humana y de servicios sociales crece 3,8%

Respecto al trimestre inmediatamente anterior en su serie ajustada por efecto estacional y calendario, el valor agregado de la administración pública y defensa, planes de seguridad social de afiliación obligatoria; educación; actividades de atención de la salud humana y de servicios sociales crece en 3,4%, cuando se observa el comportamiento de las actividades económicas relacionadas:

- Administración pública y defensa; planes de seguridad social de afiliación obligatoria crece 1,7%.
- Educación crece 4,3%.
- Actividades de atención de la salud humana y de servicios sociales crece 3,0%.



Unidad Administrativa Especial de Organizaciones Solidarias

VERSIÓN 13 - CÓDIGO FO-GDO-17 - FECHA EDICIÓN 18/06/2024

Tabla 12. Administración pública y defensa¹
Tasas de crecimiento en volumen²
Tercer trimestre 2025^{pr}

Actividad económica	Tasas de crecimiento (%)		
	Serie original		Serie ajustada por efecto estacional y calendario
	Anual	Año corrido	Trimestral
	2025 ^{pr} -III / 2024 ^{pr} -III	2025 ^{pr} / 2024 ^{pr}	2025 ^{pr} -III / 2025 ^{pr} -II
Administración pública y defensa; planes de seguridad social de afiliación obligatoria	9,1	5,3	1,7
Educación	11,0	5,5	4,3
Actividades de atención de la salud humana y de servicios sociales	3,8	2,3	3,0
Administración pública y defensa¹	8,0	4,4	3,4

Fuente: DANE, PIB_T

Actividades artísticas, de entretenimiento y recreación y otras actividades de servicios

En el tercer trimestre de 2025pr, el valor agregado de las actividades artísticas, de entretenimiento y recreación y otras actividades de servicios; actividades de los hogares individuales en calidad de empleadores; actividades no diferenciadas de los hogares individuales como productores de bienes y servicios para uso propio crece 5,7% en su serie original, respecto al mismo periodo de 2024pr. Esta dinámica se explica por los siguientes comportamientos (ver tabla):

- Actividades artísticas, de entretenimiento y recreación y otras actividades de servicios crece 6,3%.
- Actividades de los hogares individuales en calidad de empleadores; actividades no diferenciadas de los hogares individuales como productores de bienes y servicios para uso propio crece 2,1%.

Respecto al trimestre inmediatamente anterior en su serie ajustada por efecto estacional y calendario, el valor agregado de las actividades artísticas, de entretenimiento y recreación y otras actividades de servicios; actividades de los hogares individuales en calidad de empleadores; actividades no diferenciadas de los hogares individuales como productores de bienes y servicios para uso propio crece en 1,0%, cuando se observa el comportamiento de las actividades económicas relacionadas:

- Actividades artísticas, de entretenimiento y recreación y otras actividades de servicios crece 1,0%.
- Actividades de los hogares individuales en calidad de empleadores; actividades no diferenciadas de los hogares individuales como productores de bienes y servicios para uso propio crece 1,6%



Unidad Administrativa Especial de Organizaciones Solidarias

VERSIÓN 13 - CÓDIGO FO-GDO-17 - FECHA EDICIÓN 18/06/2024

Tabla 13. Actividades artísticas, de entretenimiento y recreación y otras actividades de servicios¹
Tasas de crecimiento en volumen²
Tercer trimestre 2025^{Pr}

Actividad económica	Tasas de crecimiento (%)		
	Serie original		Serie ajustada por efecto estacional y calendario
	Anual	Año corrido	Trimestral
	2025 ^{Pr} -III / 2024 ^{Pr} -III	2025 ^{Pr} / 2024 ^{Pr}	2025 ^{Pr} -III / 2025 ^{Pr} -II
Actividades artísticas, de entretenimiento y recreación y otras actividades de servicios	6,3	10,7	1,0
Actividades de los hogares individuales en calidad de empleadores ³	2,1	2,8	1,6
Actividades artísticas, de entretenimiento y recreación y otras actividades¹	5,7	9,4	1,0

Fuente: DANE, PIB_T

ÍNDICE DE PRECIOS AL CONSUMIDOR (IPC)

El índice de precios al consumidor (IPC) mide la evolución del costo promedio de una canasta de bienes y servicios representativa del consumo final de los hogares, expresado en relación con un período base. El dato del IPC, en Colombia, lo calcula mensualmente el Departamento Administrativo Nacional de Estadística (DANE).

En noviembre de 2025 la variación mensual del IPC fue 0,07%, la variación año corrido fue 4,82% y la anual 5,30%.

Índice de Precios al Consumidor (IPC)

Variación mensual, año corrido y anual
Total nacional
2024 - 2025 (noviembre)

IPC	Noviembre					
	Variación Mensual		Variación Año corrido		Variación Anual	
	2024	2025	2024	2025	2024	2025
IPC total	0,27	0,07	4,72	4,82	5,20	5,30

En noviembre de 2025 la variación anual del IPC fue 5,30%, es decir, 0,10 puntos porcentuales mayor que la reportada en el mismo periodo del año anterior, cuando fue de 5,20%.

El comportamiento mensual del IPC total en noviembre de 2025 (0,07%) se explicó principalmente por la variación



Unidad Administrativa Especial de Organizaciones Solidarias

VERSIÓN 13 - CÓDIGO FO-GDO-17 - FECHA EDICIÓN 18/06/2024

mensual de las divisiones Alojamiento, agua, electricidad, gas y otros combustibles y Restaurantes y hoteles. Las mayores variaciones se presentaron en las divisiones Salud (0,71%) y Bebidas alcohólicas y tabaco (0,44%).

Variación y contribución mensual del IPC por divisiones de gasto Noviembre 2025

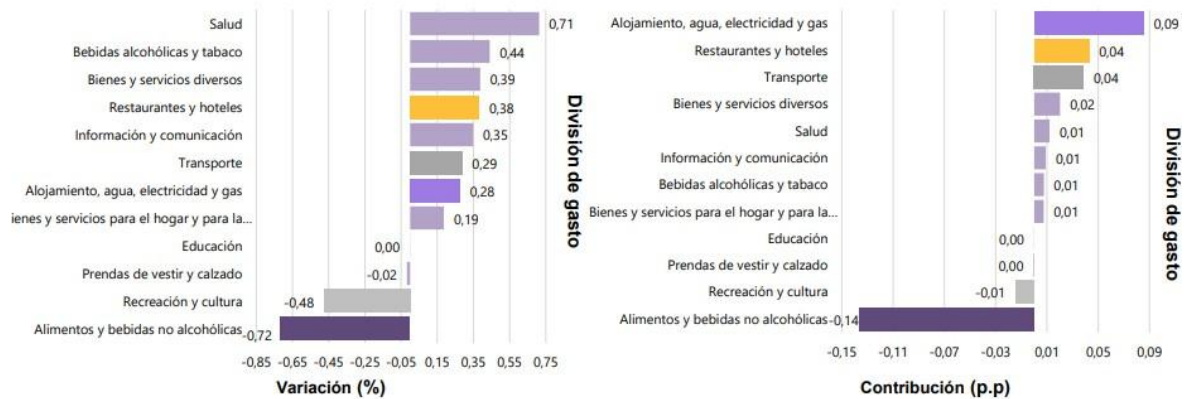

Nota: La diferencia en la suma de las variables, obedece al sistema de aproximación y redondeo.
Fuente: DANE - IPC

COMPORTAMIENTO DE LA VARIACIÓN MENSUAL DEL IPC SEGÚN DIVISIONES Y SUBCLASES

En el mes de noviembre de 2025, el IPC registró una variación de 0,07% en comparación con octubre de 2025, ocho divisiones se ubicaron por encima del promedio nacional (0,07%): Salud (0,71%), Bebidas alcohólicas y tabaco (0,44%), Bienes y servicios diversos (0,39%), Restaurantes y hoteles (0,38%), Información y comunicación (0,35%), Transporte (0,29%), Alojamiento, agua, electricidad, gas y otros combustibles (0,28%) y por último, Muebles, artículos para el hogar y para la conservación ordinaria del hogar (0,19%). Por debajo se ubicaron: Educación (-0,00%), Prendas de vestir y calzado (-0,02%), Recreación y cultura (-0,48%) y por último, Alimentos y bebidas no alcohólicas (-0,72%).

**Cuadro 1. IPC Variación y contribución mensual
Según divisiones de gasto
Noviembre 2024 - 2025**

Divisiones de Gasto	2024			2025	
	Peso (%)	Variación (%)	Contribución Puntos Porcentuales	Variación (%)	Contribución Puntos Porcentuales
Salud	1,71	0,36	0,01	0,71	0,01
Bebidas alcohólicas y tabaco	1,70	0,53	0,01	0,44	0,01
Bienes y servicios diversos	5,36	0,27	0,01	0,39	0,02
Restaurantes y hoteles	9,43	0,35	0,04	0,38	0,04
Información y comunicación	4,33	-0,04	0,00	0,35	0,01
Transporte	12,93	0,18	0,02	0,29	0,04
Alojamiento, agua, electricidad, gas y otros combustibles	33,12	0,29	0,09	0,28	0,09
Muebles, artículos para el hogar y para la conservación ordinaria del hogar	4,19	0,17	0,01	0,19	0,01
TOTAL	100,00	0,27	0,27	0,07	0,07
Educación	4,41	-0,02	0,00	0,00	0,00
Prendas de vestir y calzado	3,98	0,23	0,01	-0,02	0,00
Recreación y cultura	3,79	1,68	0,05	-0,48	-0,01
Alimentos y bebidas no alcohólicas	15,05	0,13	0,02	-0,72	-0,14

Fuente: DANE, IPC

Nota: La diferencia en la suma de las variables obedece al sistema de aproximación en el nivel de dígitos trabajados en el índice.



Unidad Administrativa Especial de Organizaciones Solidarias

VERSIÓN 13 - CÓDIGO FO-GDO-17 - FECHA EDICIÓN 18/06/2024

COMPORTAMIENTO DE LA VARIACIÓN AÑO CORRIDO DEL IPC SEGÚN DIVISIONES Y SUBCLASES

En lo corrido del año, (enero - noviembre), seis divisiones de bienes y servicios se ubicaron por encima del promedio nacional (4,82%): Educación (7,36%), Salud (6,73%), Restaurantes y hoteles (6,59%), Bebidas alcohólicas y tabaco (6,00%), Alimentos y bebidas no alcohólicas (5,18%) y, por último, Transporte (4,92%). El resto de las divisiones se ubicaron por debajo del promedio: Alojamiento, agua, electricidad, gas y otros combustibles (4,68%), Bienes y servicios diversos (4,60%), Muebles, artículos para el hogar y para la conservación ordinaria del hogar (3,39%), Prendas de vestir y calzado (1,88%), Información y comunicación (1,19%) y, por último, Recreación y cultura (0,80%).

**Cuadro 3. IPC Variación y contribución año corrido
Según divisiones de gasto
Noviembre 2024 - 2025**

Divisiones de Gasto	Peso (%)	Variación (%)	2024	2025	
			Contribución Puntos Porcentuales	Variación (%)	Contribución Puntos Porcentuales
Educación	4,41	10,62	0,41	7,36	0,30
Salud	1,71	5,39	0,09	6,73	0,11
Restaurantes y hoteles	9,43	6,81	0,73	6,59	0,73
Bebidas alcohólicas y tabaco	1,70	5,11	0,09	6,00	0,10
Alimentos y bebidas no alcohólicas	15,05	2,77	0,53	5,18	0,97
Transporte	12,93	4,79	0,64	4,92	0,66
TOTAL	100,00	4,72	4,72	4,82	4,82
Alojamiento, agua, electricidad, gas y otros combustibles	33,12	6,34	1,94	4,68	1,46
Bienes y servicios diversos	5,36	3,15	0,17	4,60	0,24
Muebles, artículos para el hogar y para la conservación ordinaria del hogar	4,19	2,07	0,09	3,39	0,14
Prendas de vestir y calzado	3,98	1,93	0,06	1,88	0,06
Información y comunicación	4,33	-0,83	-0,02	1,19	0,03
Recreación y cultura	3,79	0,02	0,00	0,80	0,03

Fuente: DANE, IPC.

Nota: La diferencia en la suma de las variables obedece al sistema de aproximación en el nivel de dígitos trabajados en el índice.

INDICADOR DE SEGUIMIENTO A LA ECONOMÍA (ISE)

Para el mes de octubre de 2025pr el ISE en su serie original, se ubicó en 127,42, lo que representó un crecimiento de 2,95% respecto al mes de octubre de 2024pr (123,77).



Unidad Administrativa Especial de Organizaciones Solidarias

VERSIÓN 13 - CÓDIGO FO-GDO-17 - FECHA EDICIÓN 18/06/2024

Gráfico 1. Tasa de crecimiento anual del índice del Indicador de Seguimiento a la Economía (ISE)
Serie original y serie ajustada por efecto estacional y calendario
2023^P - 2025^{Pr} (octubre)

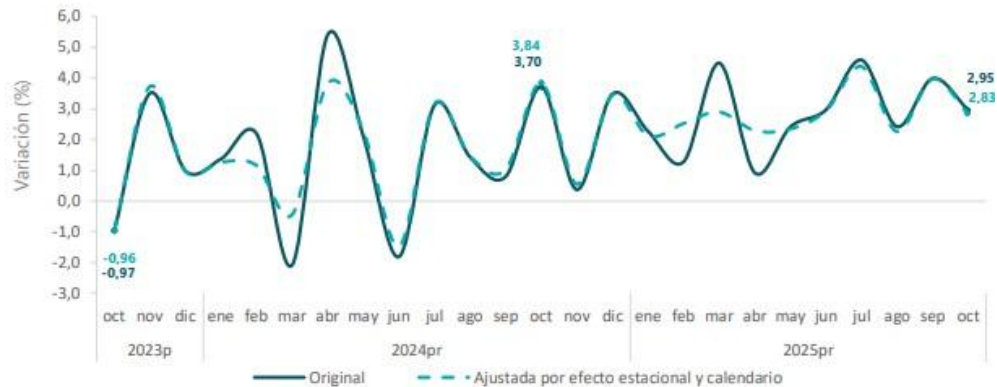

Fuente: DANE, ISE

^Ppreliminar

^{Pr}provisional

El Indicador de Seguimiento a la Economía (ISE) es un índice sintético mensual, cuyo fin es proporcionar una medida de la evolución de la actividad económica del país en el corto plazo; el cual es construido a partir de un conjunto heterogéneo de indicadores representativos de cada actividad económica. Este indicador permite identificar la estacionalidad, la tendencia y el ciclo de la dinámica económica a lo largo del tiempo, a través de un análisis coherente y comparativo por medio de la información de las siguientes series:

- Serie original: serie generada a partir de la información básica y el proceso de síntesis, a la cual no se le ha eliminado el efecto estacional.
- Serie ajustada por efecto estacional y calendario: aquella a la cual se le ha eliminado el componente estacional y de efecto día calendario; permitiendo comparar evoluciones entre períodos sucesivos, libre de los efectos que se repiten con alguna periodicidad en el año.
- Serie tendencia-ciclo: esta serie permite comparar evoluciones entre períodos de mediano plazo o superiores a un año.

RESULTADOS DEL INDICADOR DE SEGUIMIENTO A LA ECONOMÍA

Para el mes de octubre de 2025^{pr} el ISE en su serie original, se ubicó en 127,42, lo que representó un crecimiento de 2,95% respecto al mes de octubre de 2024^{pr}



Unidad Administrativa Especial de Organizaciones Solidarias

VERSIÓN 13 - CÓDIGO FO-GDO-17 - FECHA EDICIÓN 18/06/2024

Gráfico 2. Índice del Indicador de Seguimiento a la Economía (base 2015)

Serie original

2022 - 2025^{pr} (octubre)

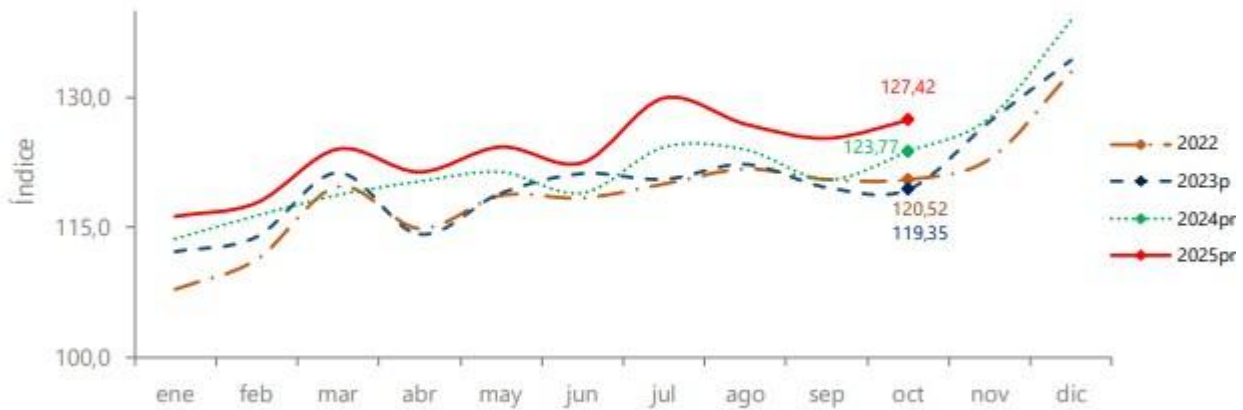

Fuente: DANE, ISE

^{pr}preliminar

Para el mes de octubre de 2025^{pr} el ISE en su serie ajustada por efecto estacional y calendario, se ubicó en 127,32, lo que representó un crecimiento de 2,83% respecto al mes de octubre de 2024^{pr}

Gráfico 3. Tasa de crecimiento anual del índice del Indicador de Seguimiento a la Economía (ISE)

Serie original

2023^p - 2025^{pr} (octubre)

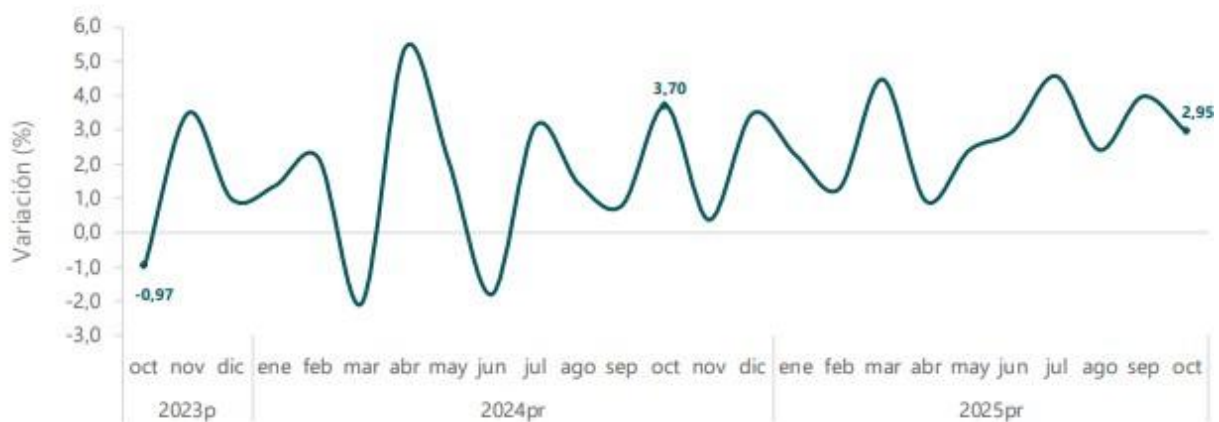

Fuente: DANE, ISE

^{pr}preliminar

^pprovisional



Unidad Administrativa Especial de Organizaciones Solidarias

VERSIÓN 13 - CÓDIGO FO-GDO-17 - FECHA EDICIÓN 18/06/2024

MERCADO LABORAL

La Gran Encuesta Integrada de Hogares (GEIH) tiene como objetivo proveer información estadística relacionada con mercado laboral, ingresos y pobreza monetaria, así como de las características sociodemográficas de la población residente en Colombia. A través de la encuesta se clasifica a las personas según su fuerza de trabajo como población ocupada, desocupada o población fuera de la fuerza de trabajo. De esta forma, es posible estimar los principales indicadores del mercado laboral colombiano, como son la Tasa Global de Participación (TGP), la Tasa de Ocupación (TO) y la Tasa de Desocupación (TD). Se trata de una encuesta continua, que se aplica en todo el territorio nacional y que permite la desagregación de resultados para el total nacional, total cabeceras, total centros poblados y rural disperso, cada una de las 23 ciudades capitales y áreas metropolitanas, San Andrés, Buenaventura, Barrancabermeja, Soacha, Rionegro (Antioquia), Tumaco, 23 principales departamentos del país y la ciudad de Bogotá, y las ocho ciudades capitales de los departamentos de la Amazonía y Orinoquía.

Para el mes de noviembre de 2025 la Tasa de Desocupación (TD) fue del 7,0%, el nivel más bajo registrado para este mes en toda la serie histórica desde el 2001. La población ocupada aumentó significativamente en 993 mil personas en noviembre de 2025, lo que equivale a un 4,2% más respecto al año anterior.

La Tasa de Desocupación desestacionalizada preliminar para el total nacional fue del 8,3% en noviembre de 2025, una reducción de 0,5 p.p., respecto con el mes anterior donde se ubicó en 8,9%

En noviembre de 2025, la Tasa de Desocupación total nacional fue del 7,0% y en el total 13 ciudades y áreas metropolitanas fue del 7,3%.

**Tasa global de participación (TGP), Tasa de ocupación (TO), Tasa de Desocupación (TD) y Tasa de subocupación (TS)
noviembre (2024-2025)**

Tasas (%)	Total Nacional		Total 13 ciudades y áreas metropolitanas	
	Noviembre 2024	Noviembre 2025	Noviembre 2024	Noviembre 2025
TGP	63,7	64,7*	66,7	67,4
TO	58,5	60,2*	61,4	62,5
TD	8,2	7,0*	8,0	7,3
TS	7,5	7,4	7,4	6,8

* Variación estadísticamente significativa.

Notas:

• 13 ciudades y áreas metropolitanas incluye Bogotá D.C., Medellín A.M., Cali A.M., Barranquilla A.M., Bucaramanga A.M., Manizales A.M., Pereira A.M., Cúcuta A.M., Pasto, Ibagué, Montería, Cartagena y Villavicencio.

• Datos expandidos con proyecciones de población elaboradas con base en los resultados del Censo Nacional de Población y Vivienda 2018.

Fuente: DANE, GEIH.



Unidad Administrativa Especial de Organizaciones Solidarias

VERSIÓN 13 - CÓDIGO FO-GDO-17 - FECHA EDICIÓN 18/06/2024

ESTUDIO DE LA DEMANDA

Para establecer el valor del contrato se tuvo en cuenta la naturaleza intelectual de los servicios a contratar que demanda conocimientos y experticia, la multiplicidad y complejidad de las actividades a realizar, el nivel de responsabilidad, obligaciones y la dedicación temporal requerida para la ejecución y cumplimiento del objeto contractual, así como los costos de cotización al sistema de seguridad social y legalización contractual.

De acuerdo con lo anterior, se expidió la resolución N° 01 de 2026 **"POR MEDIO DE LA CUAL SE ESTABLECE LA ESCALA DE HONORARIOS PARA LOS CONTRATOS DE PRESTACIÓN DE SERVICIOS PROFESIONALES Y DE APOYO A LA GESTIÓN DE LA UNIDAD ADMINISTRATIVA ESPECIAL DE ORGANIZACIONES SOLIDARIAS PARA LA VIGENCIA 2026"**, según la cual los honorarios responden a la formación académica y experiencia laboral del contratista.

Así mismo se analizó la contratación adelantada por otras entidades estatales, dentro de las que se resaltan:

ENTIDAD	PROCESO	OBJETO	DURACION	VALOR
Agencia Presidencial Internacional Colombia, APC- Colombia	CD- APC- 26- 2020	Prestar a APC-Colombia por sus propios medios, con plena autonomía técnica y administrativa, los servicios profesionales para realizar el gestión, seguimiento, y evaluación de la cooperación internacional en el país, así como apoyo en la producción de información técnica y atención a solicitudes de información externa, en los temas requeridos por la Dirección de Demanda de Cooperación Internacional		47.760.000
Alcaldía Municipal Pitalito Huila	MP-SP- CD-PS- 635-2025	Prestar servicios de apoyo a la gestión para el fortalecimiento del proceso de actualización del Sisbén en el municipio de Pitalito, mediante actividades operativas de recolección, validación y registro	112 (Días)	8.586.666,67
Alcaldía Itagüí	SPC-CD- 176-2025	Prestación de servicios de apoyo a la gestión para la implementación de estrategias ambientales dirigidas a la sensibilización comunitaria, mediante el desarrollo de actividades de asistencia, coordinación y ejecución,	2 (Meses)	248.628.228



Unidad Administrativa Especial de Organizaciones Solidarias

VERSIÓN 13 - CÓDIGO FO-GDO-17 - FECHA EDICIÓN 18/06/2024

		encaminadas al aprovechamiento y valorización		
		de residuos sólidos en la comuna tres (3), en el marco de la estrategia tus residuos valen, como al fomento del cuidado ambiental y el mejoramiento de las zonas verdes en la comuna cuatro (4), en el marco de la estrategia verde comunal, en virtud de lo dispuesto por el Acuerdo municipal Nro. 028 de 2004		
Parques Nacionales Naturales de Colombia	CPS-011- N- 2019	Prestar servicios profesionales y de apoyo a la gestión para la actualización de las Tablas de Retención Documental, de los procesos, procedimientos de archivo, control de registros y correspondencia, al igual que el seguimiento para el cumplimiento de los procesos de identificación, organización y depuración de los archivos de la Entidad y el seguimiento y control de los planes de mejoramiento de las metas relacionadas con el tema de gestión documental y gestión de calidad.	315 (Días)	3.248.655.984
ENTIDAD	PROCESO	OBJETO	DURACION	VALOR
Ministerio de Comercio Industria y Turismo	CTO-343- 2025	Prestar Servicios profesionales especializados en materia jurídica para apoyar en el análisis, seguimiento, evaluación técnica y demás actuaciones relacionadas con el cumplimiento de los compromisos de inversión en la Dirección de Inversión Extranjera y Servicios.	144 (Días)	\$43.000.000,00
Fondo Adaptación	Contrato No.118 de 2025	Prestar los servicios profesionales en los procesos de estructuración, formulación, evaluación y gestión de proyectos que promuevan la gestión del riesgo y su vulnerabilidad ante los impactos de cambio climático y el riesgo de desastres de las actividades	6 meses	\$80.096.352



Unidad Administrativa Especial de Organizaciones Solidarias

VERSIÓN 13 - CÓDIGO FO-GDO-17 - FECHA EDICIÓN 18/06/2024

		necesarias para la generación de productos en pro del fortalecimiento de capacidades comunitarias que se adelanten desde la Subgerencia de Riesgos.		
Secretaría Distrital de Planeación	SDP-CD-126.-2025	Prestar servicios profesionales a la subsecretaría de planeación territorial para adelantar actividades de articulación, revisión y monitoreo de los procesos que conllevan a la generación de condiciones normativas de los instrumentos de planeación en el marco de la concreción del modelo de ordenamiento territorial.	8 meses y 15 días	\$157.794.000
Gobernación de Boyacá	CD-GB-3531-2025	Prestación de servicios profesionales para el seguimiento técnico, administrativo y financiero en campo que evidencia la correcta ejecución del programa de alimentación escolar (62)	70 días	\$8.497.946

De conformidad con lo dispuesto en el artículo 2.2.1.2.1.4.9 del Decreto 1082 del 2015, se deja constancia que en la presente contratación no es necesario que la entidad estatal haya obtenido previamente varias ofertas.

En consecuencia, para la ejecución del objeto del contrato la entidad requiere contratar los servicios de una persona que este en capacidad de ejecutar el objeto del contrato.

No se hace necesario contratar una persona jurídica, toda vez, que el conocimiento y la pericia del perfil requerido son suficiente y no se requiere de una estructura administrativa.

La forma de remuneración del presente contrato se encuentra definida en el numeral 2.6 del estudio previo. Lo anterior teniendo en cuenta que, por razones administrativas, el plan anual de caja (PAC) para los contratos de prestación de servicios y de apoyo a la gestión (OPS) se ha estructurado por ciclos mensuales. Así mismo, el estándar de medición y seguimiento de la supervisión para la Entidad (en la mayoría de los casos), y en términos de eficiencia y eficacia permite que en esos intervalos de tiempo se realice la verificación y validación oportuna sobre el cumplimiento de las obligaciones sin que ello represente un alto riesgo de incumplimiento. Lo anterior significa que los pagos obedecerán exclusivamente a los servicios efectivamente prestados en las cantidades y condiciones requeridas por el supervisor del contrato.

ESTUDIO DE LA OFERTA

La Corte Constitucional, en Sentencia C-614 del 2009, señaló que el ejercicio de funciones permanentes en la Administración Pública debe hacerse con personal de planta y que todo vínculo contractual para el desempeño de funciones permanentes y propias del objeto de la entidad contratante debe ser retirado de la dinámica laboral administrativa, debido a que desdibuja el concepto de contrato estatal, vulnera derechos laborales y el artículo 125 de la Constitución Política que exige el mérito para el ingreso y permanencia al empleo público.



Unidad Administrativa Especial de Organizaciones Solidarias

VERSIÓN 13 - CÓDIGO FO-GDO-17 - FECHA EDICIÓN 18/06/2024

El uso de la modalidad del contrato de prestación de servicios resulta adecuado si se celebra en total observancia a la normativa que la regula, en el marco de la jurisprudencia de las Altas Cortes, pero también es cierto que, a pesar de las múltiples medidas adoptadas en materia de gestión y normativas, persiste el uso de esta modalidad para cumplir funciones de carácter permanente.

Es por ello que en el mercado colombiano existen múltiples profesionales y expertos en diferentes materias que prestan sus servicios a diversas entidades y cuyo objeto y obligaciones son similares a las que aquí se pretende contratar.

Análisis de la Oferta – Abastecimiento Estratégico CCE Una vez revisada la información relacionada en la metodología y herramienta para la implementación de prácticas de Abastecimiento Estratégico para fortalecer los procesos de compras de las entidades públicas es posible evidenciar lo siguiente:

Análisis de la Oferta – Página Colombia Compra Eficiente:

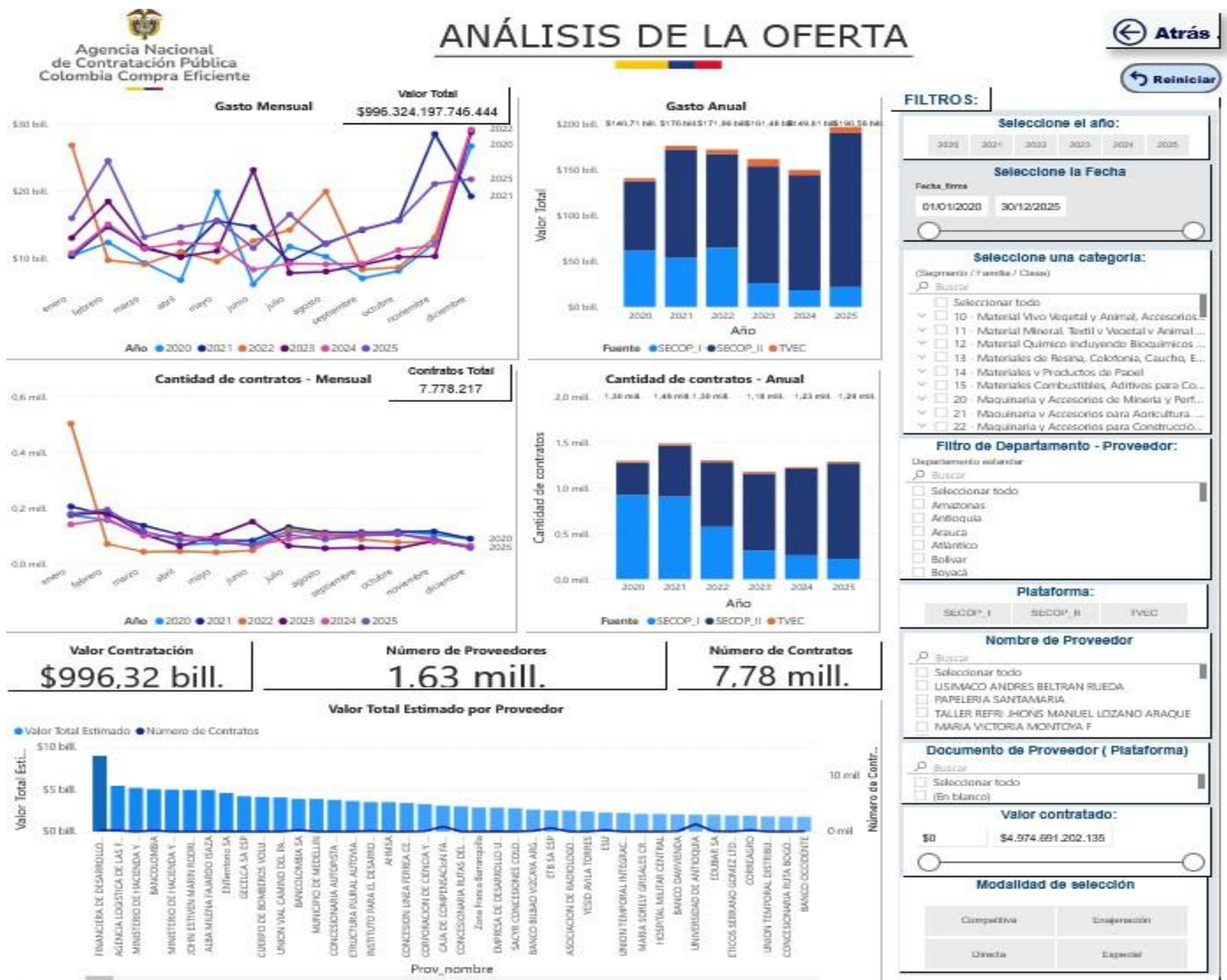

Fuente: Colombia Compra Eficiente



Unidad Administrativa Especial de Organizaciones Solidarias

VERSIÓN 13 - CÓDIGO FO-GDO-17 - FECHA EDICIÓN 18/06/2024

Identificación de Proveedores:

Se estima que hay 7.7 mill proveedores capacitados y especializados para los servicios que se requieren para la ejecución del proceso contractual que nos ocupa, durante los periodos de 2020 a 2025.

De tal forma que se evidencia que para la ejecución del presente contrato encontramos profesionales y entidades que nos ofrecen el servicio para el segmento 80, es decir en Servicios de Recursos Humanos, Servicios Profesionales de Empresa y Servicios Administrativos.

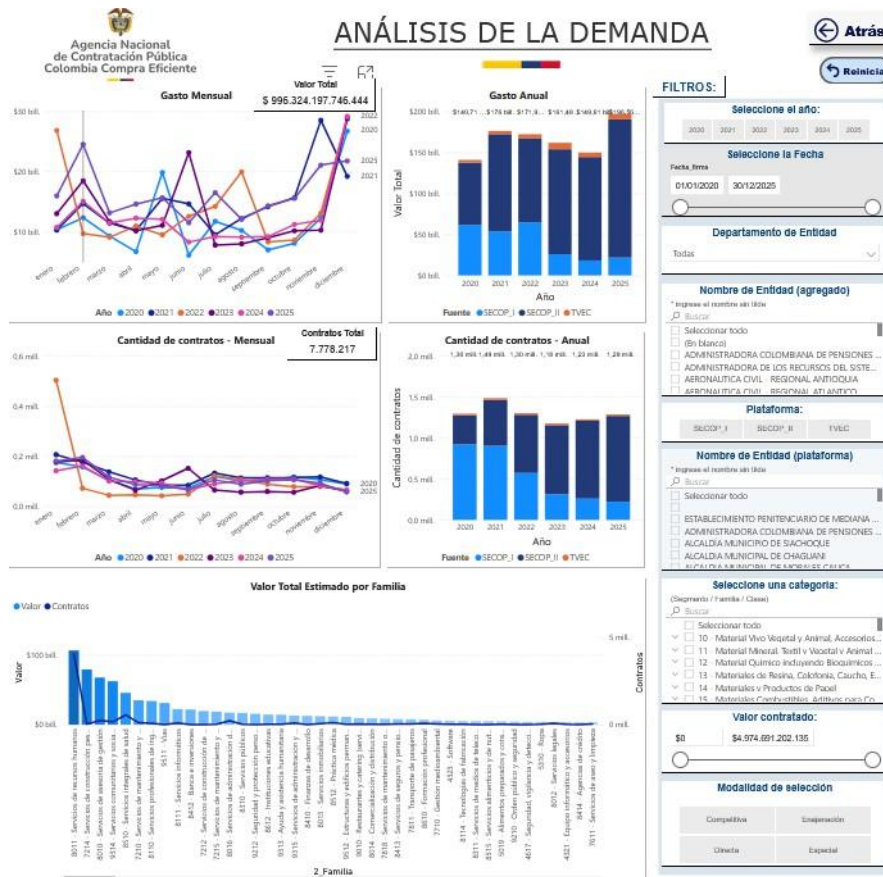

Fuente: Colombia Compra Eficiente

Rafael Antonio Aguja Zamora

Director Técnico
Dirección de Desarrollo de las Organizaciones Solidarias